

PREFEITURA MUNICIPAL DE IRAUCUBA

EDITAL DE TOMADA DE PREÇOS Nº 2021.11.22.02

PROCESSO Nº	2021.11.22.02
OBJETO	Contratação de Pessoa Jurídica para prestar os serviços de Construção de quadra coberta com vestiário - opção 220V com sapatas na escola Municipal de Ensino Fundamental Lucas Ferreira, de responsabilidade da Secretaria da Educação.
ORIGEM DA LICITAÇÃO	Secretaria da Educação do Município de Irauçuba - CE
ORDNADOR DE DESPESA	Manoel Mota Barreto Filho
MODALIDADE	Tomada de Preço.
REGIME DE EXECUÇÃO	INDIRETA
EMPREITADA	Preço Global
TIPO DA LICITAÇÃO	Menor Preço
FUNDAMENTAÇÃO LEGAL	- Lei federal Nº 8.666, de 21.06.93, e suas alterações posteriores; - Lei complementar Nº 123 de 14 de dezembro de 2006.
LOCAL DA LICITAÇÃO	Centro Administrativo, Sala do Certame. Rua: Walmar Braga, Nº 507, Centro, Irauçuba/CE. - Por trás da Igreja Matriz.
DATA DA ABERTURA	17 de dezembro de 2021
HORA DE RECEBIMENTO DOS ENVELOPES	09h00min.

A Prefeitura Municipal de Irauçuba, por intermédio de sua Comissão Central de Licitação, torna público para conhecimento dos interessados que, na data e horários acima previstos, no Centro Administrativo, Sala do Certame. Rua: Walmar Braga, Nº 507, Centro, Irauçuba/CE- Por trás da Igreja Matriz, fará realizar licitação, na modalidade Tomada de Preços, no tipo supracitado, para atendimento do objeto desta licitação, de acordo com as condições estabelecidas neste Edital, observadas às disposições contidas na Lei Federal Nº. 8.666, de 21.06.93, e suas alterações posteriores.



Centro Administrativo – Sede da Secretaria da Administração
Rua Walmar Braga, 507, Centro | Irauçuba-CE | CEP: 62.620-000



licitacao@iraucuba.ce.gov.br

PREFEITURA MUNICIPAL DE IRAUCUBA

NOMENCLATURAS

Neste Edital serão encontrados nomes, palavras, siglas e abreviaturas cujos significados estão definidos abaixo:

CONTRATANTE – PREFEITURA MUNICIPAL DE IRAUCUBA/SECRETARIA DA EDUCAÇÃO.

LICITANTE – Aquelas empresas que acorreram e participam desta licitação.

CONTRATADA – aquela empresa que será considerada vencedora desta licitação.

CCL – Comissão Central de Licitação.

FISCALIZADOR – PREFEITURA MUNICIPAL DE IRAUCUBA/ SECRETARIA DA EDUCAÇÃO OU OUTRA QUE VIER A SER INDICADA.

1.0 DO OBJETO

1.1- A presente licitação tem como objeto a Contratação de Pessoa Jurídica para prestar os serviços de coberta com vestiário - opção 220V com sapatas na escola Municipal de Ensino Fundamental Lucas Ferreira, de responsabilidade da Secretaria da Educação.

1.2 - Integram este Edital de Tomada de Preços, independente de transcrição, os seguintes anexos:

DOS ANEXOS

ANEXO I – CONSTRUÇÃO DE QUADRA COBERTA COM VESTIÁRIO – OPÇÃO 220V COM SAPATAS NA ESCOLA MUNICIPAL DE ENSINO FUNDAMENTAL LUCAS FERREIRA, DE RESPONSABILIDADE DA SECRETARIA DA EDUCAÇÃO.

- APRESENTAÇÃO
- MEMORIAL DESCRITIVO
- ESPECIFICAÇÕES TÉCNICA
- ORÇAMENTO BÁSICO
- MEMORIAL DE CALCULO
- CRONOGRAMA FÍSICO - FINANCEIRO
- COMPOSIÇÃO DO BDI/COMPOSIÇÕES DOS ENCARGOS SOCIAIS
- COMPOSIÇÃO DE PREÇOS UNITÁRIOS
- PEÇAS GRÁFICAS
- ART

ANEXO II – MINUTA CONTRATUAL

ANEXO III – DECLARAÇÃO DE FATOS SUPERVENIENTES

ANEXO IV – DECLARAÇÃO DE NÃO EMPREGO DE MENORES

ANEXO V – MODELO DA PROPOSTA DE PREÇOS (CARTA-CAPA)

ANEXO VI – MODELO DE DECLARAÇÃO DE ME OU EPP

ANEXO VII - MODELO DE DECLARAÇÃO DE VISITA

2.0 DAS RESTRIÇÕES E CONDIÇÕES DE PARTICIPAÇÃO



Centro Administrativo – Sede da Secretaria da Administração
Rua Walmar Braga, 507, Centro | Iraucuba-CE | CEP: 62.620-000



licitacao@iraucuba.ce.gov.br

PREFEITURA MUNICIPAL DE IRAUCUBA

2.1 - Restrições de participação.

02.01.01 - Não poderá participar empresa declarada inidônea ou cumprindo pena de suspensão, que lhes tenham sido aplicadas, por força da Lei Nº. 8.666/93 e suas alterações posteriores;

02.01.02 - Empresas que estejam em fase de recuperação judicial ou em processo de falência, sob concurso de credores, em dissolução ou liquidação;

02.01.03 - Não será admitida a participação de interessados sob forma de consórcio ou grupo de empresas, cooperativas e associações sem fins lucrativos.

02.01.04 - Não será admitida a participação de empresas cujos dirigentes, sócios, responsáveis, ou qualquer um do(s) mesmo(s) seja(m) diretor (es), servidor (es) direta ou indiretamente da Administração Municipal.

02.01.05 - Não poderá participar ainda pessoa jurídica que, na data fixada para apresentação dos envelopes, estejam suspensas do direito de licitar ou de contratar com a Administração Pública, ou declaradas inidôneas para licitar ou contratar com a Administração Pública.

02.01.06 - Não será admitida a participação de empresas cujo(s) sócio(s) seja(m) sócio(s) de outra empresa participe no certame, onde, caso ocorra, somente uma das empresas poderá concorrer.

02.01.06.01 – A regra valerá mesmo que o sócio ou dirigente designe um procurador para representar a outra empresa participe.

02.01.07- Não será admitida a participação de empresas cujo(s) responsável (eis) técnico(s) possuam quaisquer vínculos com outra empresa participe no certame, onde somente uma das empresas poderá concorrer.

2.2 - Das condições de participação:

2.2.1 - Poderão participar desta licitação pessoa jurídica, sob a denominação de sociedades empresárias (sociedades em nome coletivo, em comandita simples, em comandita por ações, anônima e limitada) e de sociedades simples, associações, fundações e sociedades cooperativas, regularmente estabelecidas neste País, cadastradas ou que atendam a todas as condições exigidas para cadastramento pelo município de Irauçuba até o terceiro dia anterior à data do recebimento das propostas e que satisfaçam a todas as condições deste edital, inclusive tendo seus objetos sociais ou cadastramento compatíveis com o objeto da licitação;

2.2.1.1 - Para o cadastramento no setor de cadastro da Prefeitura Municipal de Irauçuba, são necessários os documentos que deverão ser apresentados de segunda a sexta-feira, nos horários de 08h00MIN às 12h00MIN, obrigando-se a licitante, após a emissão do CRC, a declarar, sob as penalidades da lei, a superveniência de fato impeditivo de sua habilitação;

2.2.1.1.1 – As empresas poderão submeter **eletronicamente** os seus documentos para cadastramento, desde que enviados devidamente autenticados e correspondendo as condições de cadastro disponibilizadas pela Administração Municipal em seu setor de Compras, cujo requerimento deverá ser encaminhada ao email: compras@iraucuba.ce.gov.br com prazo mínimo de três dias úteis, para fins de viabilização da análise dos seus documentos, e deliberação sobre a regularidade da instituição da participante.

2.2.1.2 - Não será admitida a participação dos interessados sob a forma de consórcio, nos termos do art. 2º da Lei Federal 11.795, de 08 de outubro de 2008, bem como, na forma de cooperativas, nos termos do art. 5º da Lei Federal 12.690, de 19 de julho de 2012.

2.2.2 - Que seja prestada garantia de participação, no valor de 1% (um por cento) do valor estimado da contratação, conforme tabela abaixo, nos termos do artigo 31 inciso III da Lei Nº. 8.666/93 e suas alterações posteriores, que será devolvido até 5 (cinco) dias úteis, após a homologação deste procedimento licitatório, ou da desclassificação da empresa no certame:

OBRA	VALOR GLOBAL	VALOR DA CAUÇÃO REFERENTE AO ITEM
------	--------------	-----------------------------------



PREFEITURA MUNICIPAL DE IRAUCUBA

<p>Serviços de Construção de quadra coberta com vestiário - opção 220V com sapatas na Escola Municipal de Ensino Fundamental Lucas Ferreira, de responsabilidade da Secretaria da Educação.</p>	<p>R\$ 927.375,73 (novecentos e vinte e sete mil trezentos e setenta e cinco reais e setenta e três centavos)</p>	<p>R\$ 9.273,75 (nove mil duzentos e setenta e três reais e setenta e cinco centavos)</p>
---	---	---

2.2.2.1 - A Licitante poderá optar por uma das seguintes modalidades de "Garantia de Participação": Caução em dinheiro ou título da dívida pública, Seguro Garantia ou Fiança bancária;

2.2.2.2 - A garantia de participação escolhida pelo licitante deverá ser recolhida até o dia útil imediatamente anterior à data de entrega dos envelopes "Documentos" e "Propostas de Preços", devendo, ainda, ser apresentada junto aos documentos de habilitação da empresa licitante, apresentados ao momento da sessão de abertura da licitação, com recebimento dos documentos.

2.2.2.2.1 - Optando pela Garantia de participação nas modalidades de Caução em Título da Dívida Pública, Seguro Garantia ou Fiança bancária, estes deverão ser apresentados em original, dentro do envelope de habilitação da participante.

a) Em casos da apresentação de SEGURO GARANTIA emitida por seguradora privada, esta deverá ser devidamente cadastrada junto à SUSEP (susep.gov.br), motivo pelo qual ao momento de análise dos documentos de habilitação será analisada a autorização da instituição para emissão de referida segurança financeira.

2.2.2.2.2 - Optando por Caução em dinheiro, esta deverá ser realizada mediante depósito na Conta Corrente: **PMI nº 11402-2**, Agência **4149-1**, Banco do Brasil, em nome da Prefeitura Municipal de Irauçuba, esta deverá ser realizada por meio de DEPOSITO IDENTIFICADO, que conste o CNPJ do depositante ou CPF de seu representante legal, para que seja viabilizada a capacidade de identificação do depositante, para fins de comprovação de realização da caução ao momento da análise dos documentos da empresa licitante.

2.2.2.2.3 - Caso a modalidade de garantia escolhida seja a "Fiança Bancária", a Licitante deverá apresentar, no original, fornecido pela instituição financeira credífcia devidamente reconhecida pelo Banco Central, que obrigatoriamente deverá constar:

I – Beneficiário: Prefeitura Municipal de Irauçuba (CE);

II – Objeto: Garantia da Participação na **Tomada de Preços Nº. 2021.11.22.02**;

III – Valores: Constantes na planilha acima

IV – Prazo de Validade: 120 (cento e vinte) dias;

2.2.2.2.4 - Caso a modalidade da Garantia seja o "Seguro Garantia", a Licitante deverá fazer a comprovação da apólice ou documentação hábil expedida pela seguradora, cuja vigência será de no mínimo 120 (cento e vinte) dias, contados a partir da data de sua emissão;

2.2.2.2.5 - Caso seja em "Título da Dívida Pública" deverão estes ser apresentados nos originais com laudo pericial e certificação pelo Banco Central do Brasil (BACEN);

2.3 - O licitante que pretende se fazer representar nesta licitação deverá entregar à Comissão, juntamente com os envelopes colados, original ou cópia autenticada de **procuração particular**, com firma reconhecida em Cartório, ou Pública, outorgando amplos poderes para o mandatário representar a licitante nesta licitação especificamente. Quando o representante for titular da empresa, deverá entregar o original ou cópia autenticada do documento que comprove tal condição.



PREFEITURA MUNICIPAL DE IRAUCUBA

2.4 - Qualquer cidadão é parte legítima para impugnar este edital diante de alguma irregularidade, devendo protocolar o pedido até 05 (cinco) dias úteis antes da data fixada para abertura dos envelopes de habilitação, estando a Administração obrigada a julgar e responder em até 03 (três) dias úteis.

2.5 - A participação na Licitação implica na aceitação integral e irretratável pelas Licitantes, dos termos, cláusulas, condições deste Edital, que passarão a integrar o contrato como se transcrito, com lastro na legislação referida no preâmbulo da Licitação, bem como na observância dos regulamentos administrativos e das normas técnicas aplicáveis, não sendo aceita, sob qualquer hipótese, alegação de seu desconhecimento em qualquer fase do procedimento licitatório e execução do contrato.

2.6 - Somente poderão participar da Licitação empresas legalmente constituídas e estabelecidas, que estejam habilitadas e capacitadas a executar o seu objeto e que satisfaçam, integralmente, a todas as condições deste Edital.

2.7 - Não poderão participar da Licitação, empresas, inclusive sub-contratadas, que tenham sido consideradas suspensas e/ou inidôneas por qualquer órgão ou entidade da Administração Pública Direta ou Indireta Estadual ou que estejam em recuperação judicial ou com falência decretada.

2.8 - Não poderá participar, ainda, da Licitação, direta ou indiretamente:

2.8.1 - O autor do projeto básico ou executivo, pessoa física ou jurídica;

2.8.2 - Empresa, isoladamente ou em consórcio, responsável pela elaboração do projeto básico ou executivo ou da qual o autor do projeto seja dirigente, gerente, acionista ou detentor de mais de 5% (cinco por cento) do capital integralizado com direito a voto ou controlador, responsável técnico ou subcontratado.

2.8.3 - Servidor ou dirigente de órgão ou entidade contratante ou responsável pela Licitação.

2.9 - Para cumprimento do disposto acima, considera-se participação indireta a existência de qualquer vínculo de natureza técnica, comercial, econômica, financeira ou trabalhista entre o autor do projeto e a Licitante.

2.10 - É vedada a qualquer pessoa, a representação de mais de 01 (uma) empresa na presente Licitação, bem como da participação de empresas com sócios e/ou responsáveis técnicos em comum.

2.11 - A PREFEITURA MUNICIPAL DE IRAUCUBA disponibilizará as respostas às dúvidas suscitadas, por meio de **publicação no Portal de Licitações do TRIBUNAL DE CONTAS DO ESTADO DO CEARÁ e mediante afixação dos esclarecimentos no seu Quadro de Avisos**, até o último dia útil imediatamente anterior à abertura da licitação, tornando-os públicos, para conhecimento de todos os cidadãos.

2.11.1 - Quaisquer esclarecimentos referentes a presente Licitação poderão ser obtidos no horário das 08h00MIN às 12h00MIN, na Comissão Central de Licitação, através do(s) telefone(s) (88) 3635.1234 ou, ainda, por meio do endereço eletrônico: licitacao@iraucuba.ce.gov.br, cujas respostas serão encaminhadas preferencialmente por email e publicizadas ao Portal de Licitações do Tribunal de Contas do Estado do Ceará e afixação no quadro de avisos da Prefeitura Municipal.

2.11.2 - Todas as dúvidas deverão ser comunicadas por escrito, diretamente à PMI nos referidos meios de comunicação constantes deste Edital, até o segundo dia útil imediatamente anterior à abertura da licitação.

2.12 - DA AQUISIÇÃO DO EDITAL

2.12.1 - Este Edital com seus Anexos poderá ser obtido no portal do TCE, site: www.tce.ce.gov.br gratuitamente, ou mediante pagamento de R\$ 30,00 (trinta) reais, correspondentes ao custo de reprodução, a ser efetuado diretamente na PMI, através do pagamento do DAM.

2.12.2 - Os elementos técnicos estarão disponíveis às Licitantes na sala da Comissão Central de Licitação, junto aos autos do processo em epígrafe.



PREFEITURA MUNICIPAL DE IRAUCUBA

2.13 - Não serão aceitas propostas de:

a) Empresa entre cujos diretores, responsáveis legais ou técnicos, membros de conselho técnico, consultivo, deliberativo ou administrativo, ou sócios, figure quem seja funcionário, empregado ou ocupante de cargo comissionado da PMI, ou que tenha sido indicada, nesta mesma Licitação, como sub-contratada de outra Licitante.

2.14 - DAS MICROEMPRESAS E EMPRESAS DE PEQUENO PORTE

2.14.1 - As empresas consideradas microempresas (ME) e empresas de pequeno porte (EPP), conforme incisos I e II do artigo 3º da Lei Complementar nº 123, de 14 de dezembro de 2006, e que pretenderem se beneficiar nesta licitação do regime diferenciado de favorecimento previsto naquela lei deverão apresentar, no momento da entrega dos envelopes, entretanto, separado de qualquer envelope, uma declaração de enquadramento como microempresa ou empresa de pequeno porte, conforme modelo constante ao ANEXO VI deste Edital.

2.14.2 - As empresas enquadradas no regime diferenciado e favorecido das microempresas ou empresas de pequeno porte que não apresentarem a declaração prevista no subitem anterior poderão participar normalmente do certame, porém em igualdade de condições com as empresas não enquadradas neste regime.

2.14.3 - Na forma do que dispõe o art. 42 da Lei Complementar nº 123, de 14/12/2006, a comprovação da regularidade fiscal e trabalhista das microempresas e empresas de pequeno porte somente será exigida para efeito de comprovação da regularidade fiscal, mesmo que esta apresente alguma restrição.

2.14.4 - Havendo alguma restrição na comprovação da regularidade fiscal e trabalhista, será assegurado o prazo conforme prevê a Lei Complementar 123 de 14/12/2006, Art. 43 § 1º, cujo termo inicial corresponderá ao momento em que o proponente for declarado vencedor do certame, prorrogáveis por igual período, a critério da Administração, para a regularização da documentação, pagamento ou parcelamento do débito e emissão de eventuais certidões negativas ou positivas com efeito de negativa.

2.14.5 - Entende-se o termo “declarado vencedor” de que trata o subitem anterior o momento imediatamente posterior à fase de julgamento das propostas.

2.14.6 - A não regularização da documentação, no prazo previsto no subitem anterior, implicará a decadência do direito à contratação, sem prejuízo das sanções previstas no art. 81 da Lei nº 8.666/93, sendo facultado à Administração convocar os licitantes remanescentes, na ordem de classificação, para a assinatura do contrato, ou revogar a licitação.

2.14.7 - Será inabilitada a empresa ME ou EPP que não apresentar a regularização, quando necessária, da documentação de regularidade fiscal e trabalhista no prazo legal definido ao item 2.14.4.

3.0 DA HABILITAÇÃO

- **CERTIFICADO DE REGISTRO CADASTRAL**, junto à Prefeitura Municipal de Irauçuba, expedido pelo setor competente, precisamente dentro da vigência prevista ao documento, devidamente atualizado.

3.1. Habilitação Jurídica:

- cópia da Cédula de Identidade e CPF do(s) sócio(s), Titular ou representante legal da empresa;
- registro comercial, no caso de empresa individual, acompanhado de todas as alterações;
- Ato constitutivo, Estatuto ou Contrato Social e **todos os seus aditivos** ou último aditivo, desde que consolidado, devidamente registrados, em se tratando de sociedades comerciais, e no caso de sociedade por ações, acompanhado de documentos de eleição de seus administradores;
- inscrição do ato constitutivo, no caso de sociedades civis, acompanhado de prova da diretoria em exercício;



PREFEITURA MUNICIPAL DE IRAUCUBA

- e) Decreto de autorização, em se tratando de empresa ou sociedade estrangeira em funcionamento no País, e ato de registro ou autorização para funcionamento expedido pelo órgão competente, quando a atividade assim o exigir;
- f) Autorização para funcionamento da empresa, expedido pelo órgão competente da sede da pessoa jurídica.

3.2. Regularidade Fiscal e Trabalhista

- a) Prova de inscrição no Cadastro Nacional de Pessoas Jurídicas (CNPJ);
- b) Prova de inscrição no cadastro de contribuintes municipal, relativo ao domicílio ou sede do licitante, pertinente ao seu ramo de atividade e compatível com o objeto contratual;
- c) Prova de regularidade fiscal junto à Fazenda Municipal de seu domicílio (Certidão Negativa de Débitos Gerais ou ISS);
- d) Prova de regularidade fiscal junto à Fazenda Estadual de seu domicílio;
- e) prova de regularidade fiscal para com os tributos e contribuições federais e à dívida ativa da união, abrangendo inclusive as contribuições sociais previstas nas alíneas 'a' a 'd' do parágrafo único do art. 11 da Lei no 8.212, de 24 de julho de 1991;
- f) prova de regularidade fiscal junto ao Fundo de Garantia por Tempo de Serviço (FGTS);
- g) prova de inexistência de débitos inadimplidos perante a Justiça do Trabalho, mediante a apresentação de Certidão Negativa, nos termos do Título VII-A da Consolidação das Leis do Trabalho, aprovada pelo Decreto-Lei nº 452, de 1º de maio de 1943 Alterada pela Lei Nº 12.440, de 07 de julho de 2011 – DOU DE 08/07/2011.

3.2.1. Serão aceitas as certidões positivas de débitos com efeito negativo, expedidas pelos órgãos citados acima.

3.3. Relativa à qualificação técnica:

3.3.1. Certificado de Registro e Quitação de Pessoa Jurídica junto ao Conselho Regional de Engenharia e Arquitetura – CREA, no qual conste o(s) nome(s) de seu(s) responsável(is) técnico(s).

3.3.1.1. Quanto à capacitação técnico-profissional

3.3.1.1.1. Comprovação de que a empresa possui em seu quadro permanente, na data prevista para a entrega dos envelopes, profissional de nível superior, reconhecido pelo CREA, para desempenho da atividade pertinente e compatível em características, quantidades e prazos em CONSTRUÇÃO DE QUADRA COM COBERTURA, através de Atestado de Responsabilidade Técnica para execução de obra ou serviço, devidamente registrado junto ao CREA, acompanhados das respectivas CAT's, que detalhem todo o orçamento dos serviços realizados, sob pena de inabilitação da partícipe.

3.3.1.1.2. A comprovação do vínculo do Responsável Técnico com a empresa far-se-á mediante a anexação da documentação seguinte:

- a) Sócio – contrato social e último aditivo, ou estatuto social em vigor, devidamente registrado no órgão competente.
- b) Diretor – cópia do contrato em se tratando de empresa limitada, ou cópia da ata de eleição devidamente publicada na imprensa em se tratando de sociedade anônima.
- c) Empregado – cópia autenticada da ficha ou livro de registro de empregados registrada na DRT ou ainda, cópia da Carteira de Trabalho e Previdência Social.
- d) Prestador de Serviço – A comprovação aludida também poderá ser feita através de contrato de prestação de serviço celebrado de acordo com a legislação civil comum nos termos dos Acórdãos 126/2007 – Plenário; 800/2008 – Plenário; 103/2009 – Plenário e 80/2010 – Plenário ambos do Tribunal de Contas da União - TCU.



PREFEITURA MUNICIPAL DE IRAUCUBA

3.3.1.2. Não serão aceitos CERTIDÕES DE ACERVO TÉCNICO ou ATESTADOS de Projeto, Fiscalização, Supervisão, Gerenciamento, Controle Tecnológico ou Assessoria Técnica de Obras.

3.3.1.3. Quanto à capacitação da vistoria técnica

a) Apresentar **DECLARAÇÃO** por escrito do licitante, devidamente assinada por seu representante legal e engenheiro responsável, de que conhece o local da obra, **CONSTANDO ESPECIFICAMENTE O OBJETO DA PRESENTE LICITAÇÃO E SEU NÚMERO**, e que seu projeto e especificação são compatíveis com o mesmo local, nada tendo a discordar, assumindo a responsabilidade pela execução de acréscimos ou observância de decréscimos, com as consequências econômicas decorrentes na hipótese de divergências não contestadas oportunamente. No caso da licitante discordar do projeto ou de suas especificações, em relação ao local da obra ou demais elementos integrantes deste edital, deverá no prazo legal, promover as impugnações devidas, conforme modelo constante do **ANEXO VII** deste edital.

PARÁGRAFO ÚNICO: Todos os custos associados à visita e a inspeção serão de inteira responsabilidade do licitante.

3.3.2. Qualificação Econômico-Financeira

a) Apresentar o balanço patrimonial e demonstrações contábeis do último exercício social (juntamente com termo de abertura e encerramento), já exigíveis e apresentados na forma da lei, que comprovem a boa situação financeira da empresa, vedada a sua substituição por balancetes ou balanços provisórios, podendo ser atualizados por índices oficiais quando encerrados há mais de três meses da data de apresentação da proposta, na forma do artigo 31, inciso I, da Lei 8.666/93 e alterações posteriores.

a.1) O balanço patrimonial e demonstrações contábeis deverão ter sido registrados na junta comercial ou no cartório de títulos e documentos, conforme o caso, estando devidamente assinado por contador registrado no Conselho Regional de Contabilidade – CRC e pelo titular ou representante legal da empresa. Em se tratando de Sociedades Anônimas o balanço patrimonial deverá ter sido publicado no Diário Oficial.

b) A empresa optante pelo SIMPLES NACIONAL deverá apresentar Comprovante obtido no site da Secretaria da Receita Federal ou da Junta Comercial da sede da empresa, motivo pelo qual poderá optar pela substituição do Balanço Patrimonial, nos termos da cláusula em referência, por Declaração de Imposto de Renda da PJ ou demonstração do resultado do último exercício financeiro e patrimonial, conforme incisos I e II do artigo 3º, da Lei Complementar nº 123/06 c/c art. 27 da mesma Lei.

b.2) – As licitantes com menos de 1 (um) ano de constituição, que ainda não tenham balanço de final de exercício, deverão apresentar Demonstrações Contábeis envolvendo seus direitos, obrigações e patrimônio líquido relativos ao período de sua existência, devidamente registrado na Junta Comercial.

c) Certidão negativa de Concordata, Falência, Recuperação Judicial ou Recuperação Extrajudicial expedida pelo Distribuidor Judicial da sede da pessoa jurídica da Licitante.

3.3 – Outros:

3.3.1- Documento de comprovação da realização da caução, realizado em conformidade com as condições de participação descritas ao item 2.2.2.2.

3.3.2 - Declaração do licitante de que não existe qualquer impedimento de licitar com a administração pública.

3.3.3 - Declaração formal de que a LICITANTE não possui menores trabalhando conforme determina o inciso XXXIII, art. 7º da Constituição Federal;



PREFEITURA MUNICIPAL DE IRAUCUBA

3.3.4 - Certidão Específica da Junta Comercial emitida pela sede da licitante, devidamente atualizada, emitida nos últimos 60 (sessenta) dias anteriores a data do certame, comprovando todos os atos da empresa (Inscrição, Enquadramento, Alteração de Dados, etc.);

3.3.5 - Todos os documentos apresentados para habilitação deverão estar em nome do licitante, como o número do CNPJ/MF e, preferencialmente, com endereço respectivo, devendo ser observado o seguinte:

3.3.5.1 - Se o licitante for matriz, todos os documentos deverão estar com o número do CNPJ da matriz, ou;

3.3.5.2 - Se o licitante for uma filial, todos os documentos deverão estar com o número do CNPJ da filial, exceto quanto à certidão negativa de débitos junto ao INSS, por constar no próprio documento que é válido tanto para a matriz e filiais, bem assim quanto ao certificado de regularidade fiscal do FGTS, quando o licitante tenha o recolhimento dos encargos centralizado, devendo desta forma apresentar documento comprobatório de autorização para a centralização;

3.3.5.3 - Se o licitante for à matriz e o fornecedor da prestação dos serviços for a filial, os documentos deverão ser apresentados com o número do CNPJ/MF da matriz e da filial, simultaneamente; ou

3.3.5.4 - Serão dispensados da apresentação de documentos com o número do CNPJ/MF da filial aqueles documentos que, pela própria natureza, forem emitidos somente em nome da matriz.

3.3.5.5 - A falta de qualquer documento listado nesta cláusula terceira; a sua irregularidade; o seu vencimento; a ausência das cópias xerografadas devidamente autenticadas, ou a falta da apresentação da publicação da imprensa oficial; a apresentação de documentos de habilitação fora do envelope lacrado e específico (Envelope A) tornará a empresa respectiva inabilitada no presente certame, sendo-lhe devolvido, lacrado, o Envelope B.

a) A Comissão de Licitação não autenticará nenhum documento apresentado, motivo pelo qual os licitantes deverão entregar em seus envelopes documentos devidamente autenticados por cartório competente, sob pena de inabilitação da participante.

3.3.6 - Os documentos exigidos neste Edital deverão estar com o prazo de validade em vigor na data marcada para o recebimento dos envelopes e poderão ser apresentados no original ou por cópia autenticada em cartório, todos perfeitamente legíveis e na ordem disposta neste Edital.

3.4 - Os documentos acima referidos deverão ser entregues em envelope lacrado, distinto do da proposta, tendo em seu frontispício os seguintes dizeres:

**À PREFEITURA MUNICIPAL DE IRAUCUBA
TOMADA DE PREÇOS Nº. 2021.11.22.02
ENVELOPE "A" – DOCUMENTOS DE HABILITAÇÃO
NOME DA PROPONENTE:
CNPJ:**

3.5 - Para a habilitação jurídica, a licitante deverá, nos documentos exigidos neste instrumento convocatório, demonstrar a compatibilidade dos seus objetivos sociais com o objeto da licitação.

3.6 - Caso o documento apresentado seja expedido por instituição pública que esteja com seu funcionamento paralisado no dia de recebimento dos envelopes, a licitante deverá, sob pena de ser inabilitada, apresentar o referido documento constando o termo final de seu período de validade coincidindo com o período da paralisação e deverá, quando do término da paralisação, sob pena de ser inabilitada supervenientemente, levar o documento à Comissão nas condições de autenticação do item 3.2, para que seja apensado ao processo de licitação.

4.0 DA PROPOSTA DE PREÇO



Centro Administrativo – Sede da Secretaria da Administração
Rua Walmar Braga, 507, Centro | Iraucuba-CE | CEP: 62.620-000



licitacao@iraucuba.ce.gov.br

PREFEITURA MUNICIPAL DE IRAUCUBA

- 4.1 - O prazo de validade da Proposta de Preços, não poderá ser inferior a 60 (sessenta) dias, a contar da data de sua apresentação.
- 4.2 - O preço unitário e total deverá ser cotado em moeda corrente nacional, expresso em algarismo e por extenso. Em caso de divergência entre valores, prevalecerá aquele indicado por extenso.
- 4.3 - É vedada a utilização de qualquer elemento, critério ou fator sigiloso ou reservado, que possa, ainda que indiretamente, elidir os princípios que regem o procedimento licitatório, conforme estabelece o Estatuto da Licitação Pública.
- 4.4 - Não será considerada qualquer oferta de vantagem não prevista neste Edital, nem preço ou vantagem baseada nas ofertas dos demais licitantes.
- 4.5 - Não serão admitidos preços ofertados a nível simbólico, irrisório ou igual ao valor zero.
- 4.6 - Serão desclassificadas as propostas que não atendam às exigências deste Edital, ou ainda, apresentem preços manifestamente inexequíveis.
- 4.7 - A proposta de preços deverá ser apresentada em envelope lacrado em original, contendo o nome, razão social, endereço da empresa e o número do cadastro nacional de pessoas jurídicas (CNPJ) do Ministério da Fazenda, redigida com clareza, sem emendas rasuras, acréscimos, entrelinhas ou ressalvas, devidamente datada e assinada pelo seu representante legal (devidamente identificado), contendo o valor total de cada item e global, contendo ainda o prazo correto da execução dos serviços de cada item (vê cronograma físico financeiro de cada item conforme projetos em anexos), expressos em reais, em algarismo e por extenso.
- 4.7.1 - O Prazo de Execução da obra, após expedição da ordem de serviço, será de: **180 (cento e oitenta) dias**.
- 4.8 - Os preços propostos deverão ser apresentados na Planilha para licitação, indicando os mesmos quantitativos especificados nos anexos a este Edital e conforme os orçamentos básicos.
- 4.8.1 - As licitantes deverão apresentar, ainda, a Composição detalhada dos encargos sociais, encargos intersindicais e do B.D.I. utilizados na composição dos preços globais.
- 4.8.2 - Apresentar ainda a composição de todos os custos unitários, que integram a elaboração da proposta de preços da partícipe, sob pena de desclassificação da proposta de preços.
- 4.9 - CRONOGRAMA FÍSICO-FINANCEIRO**
- 4.9.1 - Deverá ser apresentado com programação mensal de execução, em reais e percentuais, com destaque para os itens de maior significado no orçamento;
- 4.9.2 - O referido Cronograma Físico-Financeiro deverá ser datado e assinado pelo responsável técnico da licitante com a indicação do número do seu registro no CREA.
- 4.10 - Havendo divergência entre o preço por extenso e o numeral prevalecerá o preço por extenso.
- 4.11 - No preço global ofertado para realização dos serviços, deverão estar inclusos todos os custos diretos e indiretos que incidam sobre a realização dos serviços, como materiais, locação e manutenção geral dos equipamentos; instalação e transporte dos equipamentos; estadia e refeições de funcionários; impostos e taxas; encargos previdenciários e trabalhistas; seguros, incluindo os de danos contra terceiros; e outros que incidam sobre a realização dos serviços e não poderão ultrapassar o valor previsto nos orçamentos básicos, anexo ao presente instrumento convocatório.
- 4.12 - A proposta de preços deverá ser entregue à CCL assinada pelo **Representante Legal e pelo Engenheiro Responsável** e rubricada em todos os papéis componentes da mesma em envelope fechado e lacrado, o qual conterá as seguintes indicações:

À PREFEITURA MUNICIPAL DE IRAUCUBA



Centro Administrativo – Sede da Secretaria da Administração
Rua Walmar Braga, 507, Centro | Irauçuba-CE | CEP: 62.620-000



licitacao@iraucuba.ce.gov.br



PREFEITURA MUNICIPAL DE IRAUCUBA

TOMADA DE PREÇOS Nº. 2021.11.22.02
ENVELOPE "B" - PROPOSTA DE PREÇOS

NOME DA PROPONENTE:

CNPJ:

4.13 - As Licitantes, antes da elaboração das propostas, deverão proceder à verificação e comparação minuciosa de todos os elementos técnicos fornecidos, observando que:

4.13.1 - A planilha orçamentária fornecida não poderá ter os seus quantitativos alterados sem prévia autorização da PMI;

4.13.2 Todas as dúvidas deverão ser comunicadas por escrito, diretamente a PMI, no endereço constante do preâmbulo do Edital, até a data referida nas condições de participação.

4.14 - A PMI enviará as respostas às dúvidas suscitadas a todos as Licitantes, através de circular, mediante fax ou meio eletrônico, até a data referida nas Condições Específicas de Licitação do Edital, tornando-as públicas, para conhecimento de todos os cidadãos, mediante afixação dos esclarecimentos no seu quadro de avisos.

4.15 - A não apresentação de dúvidas, implicará na tácita aceitação dos elementos fornecidos, não cabendo, em nenhuma hipótese, direito a qualquer reivindicação posterior com base em imperfeições, omissões ou falhas nos referidos elementos.

4.16 - As Licitantes deverão assumir todos os custos associados à elaboração de suas propostas, não lhes assistindo nenhuma indenização pela aquisição dos elementos necessários à organização e apresentação das propostas.

5.0 DO CRITÉRIO DE JULGAMENTO

5.1 - A presente licitação será julgada pelo critério, do menor preço global, conforme inciso I, § 1º, do art. 45 da Lei de Licitações.

5.1.1 - No julgamento das propostas, a Comissão levará em consideração o tipo de licitação, que é o de Regime de Empreitada por Preço Global;

5.1.2 - Será considerada vencedora a proposta que apresentar o menor preço global e atender as exigências deste Edital, considerando os regimes propostos.

5.1.3 - Serão desclassificadas as propostas que:

a) não atenderem às exigências deste edital;

b) apresentarem preço global superior a **R\$ 927.375,73 (novecentos e vinte e sete mil trezentos e setenta e cinco reais e setenta e três centavos)**.

5.2 - As propostas classificadas serão dispostas na ordem crescente dos valores globais ofertados.

6.0 - DO PROCESSAMENTO DA LICITAÇÃO

6.1 - A presente Licitação na modalidade Tomada de Preços será processada e julgada de acordo com o procedimento estabelecido no art. 43 da Lei Nº. 8.666/93 e suas alterações posteriores.

6.2 - Após a entrega dos envelopes pelos licitantes, não serão aceitos quaisquer adendos, acréscimos ou supressões ou esclarecimento sobre o conteúdo dos mesmos.

6.3 - Os esclarecimentos, quando necessários e desde que solicitados pela Comissão deste Município, constarão obrigatoriamente da respectiva ata.

6.3.1 - A Comissão examinará possíveis apontamentos feitos por prepostos das licitantes, manifestando-se sobre o seu acatamento ou não. Em seguida, deliberará sobre os documentos apresentados e, julgando-os satisfatórios ou não, declarará as licitantes habilitadas e/ou inabilitadas, fundamentando sua decisão. O resultado da habilitação poderá ser proferido em outra sessão, a critério da Comissão, e sua Publicação feita em Jornal Diário de Grande Circulação.

6.4 - É facultado à Comissão ou autoridade superior, em qualquer fase da Licitação, promover diligência destinada a esclarecer ou complementar a instrução do processo, vedada a inclusão de documentos ou informações que deveria constar originariamente da proposta.



PREFEITURA MUNICIPAL DE IRAUCUBA

- 6.5 - Será lavrada ata circunstanciada durante todo o transcorrer do processo licitatório, que será assinada pela Comissão de Licitação e o licitante presente, conforme dispõe § 1º do art. 43 da Lei de Licitações.
- 6.6 - O recebimento dos envelopes contendo os documentos de habilitação, e a proposta de preços será realizado simultaneamente no dia, hora e local previstos neste Edital.
- 6.7 - Recebidos os envelopes "A" DOCUMENTOS DE HABILITAÇÃO, "B" "PROPOSTA DE PREÇOS", proceder-se-á a abertura e a análise dos envelopes referentes à documentação.
- 6.8 - Em seguida será dado vistas dos documentos aos licitantes para que rubriquem e procedam, se quiserem, ao exame e se utilizem das faculdades outras previstas na Lei.
- 6.9 - Divulgado o resultado da habilitação, a Comissão, após obedecer ao disposto no art. 109, inciso I, alínea "a", da Lei de Licitações, fará a devolução aos inabilitados, dos seus envelopes - proposta de preço lacrados.
- 6.10 - Abertura das propostas de preços das licitantes habilitadas que serão examinadas pela Comissão e licitantes presentes.
- 6.11 - Divulgação do resultado do julgamento da proposta de preços e observância ao prazo recursal previsto no art. 109, inciso I, alínea "b", da Lei Nº. 8.666/93.
- 6.12 - Após a fase de habilitação, não cabe desistência de proposta, salvo motivo justo decorrente de fato superveniente e aceito pela Comissão de Licitação.
- 6.13 - No julgamento das propostas de preço e documentos de habilitação, bem como nos casos de empate e realização do sorteio de desempate, serão considerados dos privilégios às ME ou EPP assegurados pela Lei Complementar nº 123, de 14 de dezembro de 2006.
- 6.14 - Ocorrendo empate, será assegurada a preferência de contratação para as empresas que apresentaram o documento especificado no subitem 2.15.1 deste edital, declarando a sua condição de microempresa ou empresa de pequeno porte. Entende-se por empate aquelas situações em que as propostas apresentadas pelas microempresas e empresas de pequeno porte sejam iguais ou até 10% (dez por cento) superiores à proposta classificada em primeiro lugar.
- 6.15 - Ocorrendo empate, a microempresa ou empresa de pequeno porte mais bem classificada será notificada para apresentar nova proposta.
- 6.16 - A apresentação da nova proposta será em sessão pública, a ser realizada num prazo de 3 (três) dias úteis, convocada mediante intimação direta e verbal, na própria sessão ou mediante publicação em jornal diário de grande circulação.
- 6.17 - Tendo sido apresentada nova proposta, nos termos deste edital, e esta sendo considerada válida, a proposta será declarada vencedora do certame.
- 6.18 - Não ocorrendo a apresentação de nova proposta válida, serão convocadas as microempresas ou empresas de pequeno porte remanescentes que se encontrem no intervalo estabelecido no subitem 6.14 deste edital, na ordem classificatória, para o exercício do mesmo direito, na forma dos subitens 6.15 a 6.18 deste edital.
- 6.19 - No caso de equivalência dos valores apresentados pelas microempresas ou empresas de pequeno porte que se encontrem no intervalo estabelecido no subitem 6.15 deste edital, será realizado, na própria sessão, sorteio entre elas para que se identifique aquela que primeiro poderá apresentar melhor oferta, na forma dos subitens 6.15 a 6.18 deste edital.
- 6.20 - Na hipótese de não-apresentação de nova proposta válida pelas microempresas ou empresas de pequeno porte que se encontrem no intervalo estabelecido no subitem 6.15 deste edital, será declarada vencedora da licitação a empresa que originalmente apresentou a proposta classificada em primeiro lugar.
- 6.21 - O disposto no subitem 6.15 somente se aplicará quando a proposta originalmente classificada em primeiro lugar não tiver sido apresentada por microempresa ou empresa de pequeno porte.
- 6.22 - As dúvidas que surgirem durante as reuniões serão esclarecidas pelo(a) Presidente da Comissão, na presença dos prepostos das licitantes.**



PREFEITURA MUNICIPAL DE IRAUCUBA

6.23 - A Comissão é facultado suspender qualquer sessão por motivo devidamente justificado e marcar sua reabertura para outra ocasião, fazendo constar esta decisão na ata dos trabalhos.

6.24 - A Comissão poderá, para analisar os documentos de habilitação, as propostas de preços e outros documentos, solicitar pareceres técnicos e/ou suspender a sessão para realizar diligências a fim de obter melhores subsídios para as suas decisões.

6.25 - Todos os documentos ficam sob a guarda da CPL até a conclusão do processo.

6.26 - Todos os procedimentos da Comissão e licitantes durante as sessões serão registrados em ata.

6.27 - No caso de decretação de ponto facultativo ou que coincida com a data designada para entrega dos envelopes "A" e "B" e suas aberturas, esta licitação realizar-se-á no primeiro dia útil subsequente, na mesma hora e mesmo local; podendo, no entanto, a Comissão definir outra data, horário e local, fazendo a publicação e divulgação, na mesma forma do início.

6.28 - Quando todas as licitantes forem inabilitadas, ou todas as propostas forem desclassificadas, a Administração poderá fixar às licitantes o prazo de 08 (oito) dias úteis para a apresentação de nova documentação de habilitação/proposta, escoimadas das causas da inabilitação/desclassificação;

6.29 - Deficiências no atendimento aos requisitos para apresentação da Documentação de Habilitação e Proposta de Preços correrão por conta e risco do licitante. Documentação e Propostas que não atenderem aos requisitos dos documentos integrantes do Edital e seus anexos implicarão na inabilitação ou desclassificação da licitante.

7.0 DA ADJUDICAÇÃO E DA HOMOLOGAÇÃO

7.1 - A adjudicação da presente licitação ao licitante vencedor será efetivada mediante termo circunstanciado, obedecida à ordem classificatória, depois de ultrapassado o prazo recursal.

7.2 - Adjudicado o certame em favor da empresa vencedora, será analisado perante o **CEIS – Cadastro Nacional de Empresas Inidôneas e Suspensas** organizado, atualizado e mantido pela Controladoria Geral da União, através do endereço eletrônico: portaldatransparencia.gov.br. Caso a empresa adjudicada conste de referido cadastro e tenha declarando-se apta a participar da presente licitação, vindo a sagrar-se vencedora e embaçando o bom andamento do processo, submeter-se-á a sumário julgamento administrativo às sanções administrativas pertinentes.

7.3 - A Contratante se reserva o direito de adjudicar e/ou não homologar a presente Licitação, no todo ou em parte, no interesse da Administração e mediante fundamentação escrita, sem que caiba qualquer dos licitantes o direito de reclamação ou indenização, porém sendo assegurado o contraditório e a ampla defesa dos direitos supostamente entendidos pelos participantes como existentes.

8.0 DO CONTRATO

8.1 - Será celebrado instrumento de Contrato, conforme minuta anexa ao presente Edital, que deverá ser assinado pelas partes no prazo de **05 (cinco) dias úteis**, a partir da data do termo de homologação encaminhada à licitante vencedora.

8.2 - A recusa injustificada do adjudicatário em assinar o "Termo de Contrato" no prazo estabelecido no subitem anterior, caracterizará o descumprimento total da obrigação, ficando sujeita às penalidades previstas na Lei Nº. 8.666/93.

8.3 - Considera-se como parte integrante do Contrato, os termos da Proposta vencedora e seus anexos, bem como os demais elementos concernentes à licitação, que serviram de base ao processo licitatório.



PREFEITURA MUNICIPAL DE IRAUCUBA

8.4 - O prazo de convocação a que se refere o subitem 8.1, poderá ter uma única prorrogação com o mesmo prazo, quando solicitado pela licitante, e desde que ocorra motivo justificado e aceito pela Administração.

8.5 - É facultado à Administração, quando o convocado não assinar o "Termo de Contrato" no prazo e condições estabelecidos, convocar os licitantes remanescentes, obedecendo à ordem de classificação estabelecida pela Comissão, para fazê-lo em igual prazo e nas mesmas condições propostas pelo primeiro colocado, ou revogar a licitação consoante prevê a Lei Nº. 8.666/93.

8.6 - Ocorrendo inexecução contratual por qualquer motivo, reserva-se ao órgão contratante o direito de optar sucessivamente pela oferta mais vantajosa e pela ordem de classificação, nas mesmas condições do licitante vencedor.

9.0 DAS OBRIGAÇÕES DA CONTRATANTE

9.1 - A Contratante se obriga a proporcionar à Contratada todas as condições necessárias ao pleno cumprimento das obrigações decorrentes da presente licitação, consoante estabelece a Lei Nº. 8.666/93.

9.2 - Fiscalizar e acompanhar a execução do objeto contratual.

9.3 - Comunicar à CONTRATADA toda e qualquer ocorrência relacionada com a entrega do objeto, diligenciando nos casos que exigem providências corretivas.

9.4 - Providenciar os pagamentos à CONTRATADA, à vista das Notas Fiscais/Faturas devidamente atestadas, pelo setor competente.

9.5 - Fiscalizar a execução dos serviços e realizar as medições; e

9.6 - Oferecer condições de trabalho ao CONTRATADO, nos locais dos serviços.

9.7 - Solicitar, sempre que necessário, informações referentes à obra/serviços ora objeto do presente instrumento, perante a CONTRATADA;

9.8 - Recusar os serviços que não atendam às especificações previstas no edital e na proposta vencedora do certame.

9.9 - Aplicar as penalidades previstas no Edital e no presente instrumento, na hipótese de a CONTRATADA não cumprir o Contrato, mantidas as situações normais de disponibilidade e volume dos serviços, arcando a referida empresa com quaisquer prejuízos que tal ato acarretar ao Município;

10.0 DAS OBRIGAÇÕES DA CONTRATADA

10.1 - Executar os serviços de acordo com as especificações contidas no Edital de licitação, no termo contratual e na proposta vencedora do Certame;

10.2 - Executar os serviços nos prazos definidos no Edital e termo de contrato;

10.3 - Assumir o ônus pelos custos diretos e indiretos que incidam sobre a realização dos serviços, como locação de equipamentos, instalação e transporte de equipamentos; estadia e refeições de funcionários; impostos e taxas; encargos previdenciários e trabalhistas; e outros que incidam sobre a realização dos serviços;

10.4 - Assumir todo o ônus por danos gerados à CONTRATANTE e/ou a terceiros, provocados por ineficiência ou irregularidade cometida por seus empregados ou prepostos envolvidos na execução do contrato;

10.5 - Afastar ou substituir qualquer funcionário que comprovadamente, e por recomendação da CONTRATANTE, venha causar embaraços à boa execução dos serviços;

10.6 - Comunicar por escrito à CONTRATANTE, a ocorrência de qualquer fato ou condição que venha afetar os prazos de execução dos serviços;

10.7 - Permitir o livre acesso da CONTRATANTE, através da SECRETARIA DE INFRAESTRUTURA, para realizar o acompanhamento dos serviços e as medições; e

10.8 - Fornecer os equipamentos de proteção individual aos seus funcionários, bem como dos subcontratados e zelar pela segurança da comunidade;



PREFEITURA MUNICIPAL DE IRAUCUBA

- 10.9 - Observar normas legais municipais, quanto a trânsito de veículos e meio ambiente;
- 10.10 - Manter, durante toda a execução do contrato, em compatibilidade com as obrigações assumidas, todas as condições de habilitação e qualificação exigidas na Lei de Licitações;
- 10.11 - Providenciar a imediata correção das deficiências e/ou irregularidades apontadas pela CONTRATANTE;
- 10.12 - Aceitar nas mesmas condições contratuais os acréscimos e supressões até 25% (vinte e cinco por cento) do valor inicial atualizado do contrato.
- 10.13 - Assumir inteira responsabilidade com todas as despesas diretas e indiretas com as pessoas envolvidas na execução do objeto contratual, que não terão nenhum vínculo empregatício com a Contratante.
- 10.14 - Registrar o Contrato no CREA e apresentar o comprovante de pagamento da "Anotação de Responsabilidade Técnica", antes da emissão da primeira fatura.
- 10.15 - Manter canteiro de obras / serviços com instalações compatíveis, inclusive escritórios para seus representantes, bem como para a Fiscalização, com a observância da legislação pertinente.
- 10.16 - Fornecer e colocar no local das obras / serviços placa de divulgação e identificação da mesma, e placa de inauguração, quando for o caso, as quais serão confeccionadas de acordo com as informações a ser fornecidas pela Contratante.
- 10.17 - Planejar as obras / serviços de forma a não interferir no andamento normal das atividades desenvolvidas no local e em seu entorno.
- 10.18 - Providenciar, às suas expensas, cópias dos elementos que venham a ser necessários, não só para a Licitação e assinatura do Contrato, como também para execução das obras / serviços.
- 10.19 - Matricular os serviços no INSS e entregar à Contratante as guias de recolhimento das contribuições devidas ao INSS e ao FGTS, nos termos da legislação específica em vigor. As referidas guias serão acompanhadas de declaração elaborada em papel timbrado da Contratada, carimbada e assinada por pessoa legalmente habilitada para tal fim, atestando, sob as penas da lei, que as mesmas correspondem fielmente ao total da mão-de-obra empregada nos serviços contratados.
- 10.20 - Não permitir, em nenhuma hipótese, a instalação de barracas ou quitandas na periferia do canteiro da obra, sendo de sua inteira responsabilidade a adoção de todas as medidas e providências visando impedi-las.
- 10.21 - Manter no local das obras / serviços um "Diário de Ocorrências", no qual serão feitas anotações diárias referentes ao andamento dos serviços, qualidade dos materiais, mão-de-obra, etc., como também reclamações, advertências e principalmente problemas de ordem técnica que requeiram solução, por uma das partes. Este Diário, devidamente rubricado pela Fiscalização e pela Contratada, em todas as vias, ficará em poder da Contratante após a conclusão das obras / serviços.
- 10.22 - Arcar, sem ônus para o contratante, com todas as despesas decorrentes de eventuais trabalhos noturnos e em domingos e feriados, inclusive as de iluminação.
- 10.23 - Não transferir no todo ou em parte, serviços ou obras objeto do Contrato, ressalvadas as sub-contratações de serviços especializados, as quais serão previamente submetidas à Contratante para autorização.
- 10.23.1 - Em sendo autorizada a sub-contratação, utilizar somente empresas que possuam reputação ilibada, e reúnam, comprovada por via documental, todas as condições de habilitação previstas no presente edital de licitação.
- 10.24 - Manter permanentemente no local das obras / serviços, equipe técnica suficiente, composta pelos profissionais habilitados e de capacidade comprovada indicados na relação da equipe mínima, que assumam perante a Fiscalização, a responsabilidade técnica dos mesmos até a sua entrega definitiva, inclusive com poderes para deliberar sobre qualquer determinação de emergência que se torne necessária.



PREFEITURA MUNICIPAL DE IRAUCUBA

10.25 - Manter no local das obras / serviços, além da equipe técnica retro mencionada, auxiliares necessários ao perfeito controle de medidas e padrões, assim como promover às suas expensas e a critério da Fiscalização, o controle tecnológico dos materiais a serem empregados nos serviços.

10.26 - Executar, às suas expensas, as ligações definitivas das instalações às redes públicas.

10.27 - Retirar todo o entulho decorrente da execução das obras / serviços, deixando o local totalmente limpo.

11.0 DA ALTERAÇÃO DO CONTRATO

11.1 - A Contratada fica obrigada a aceitar, nas mesmas condições contratuais, acréscimos ou supressões no quantitativo do objeto contratual, até o limite de 25% (vinte e cinco por cento) do valor inicial do Contrato, conforme o disposto no § 1º, do art. 65, da Lei Nº. 8.666/93 e suas alterações posteriores.

11.2 - Qualquer alteração de projeto, acréscimo ou supressão de quantitativo, que impliquem em alteração nas condições pactuadas neste Contrato, somente poderão ser realizadas com prévia autorização da Contratante.

12.0 DO REAJUSTAMENTO DE PREÇO

12.1 - Será admitido o reajustamento dos preços, somente se ultrapassado o prazo mínimo, com as devidas e justificadas prorrogações contratuais, de 12 (doze) meses da data do início das obras, onde será adotado o Índice do Custo Nacional da Construção Civil e Obras Públicas, apurado e divulgado pela Fundação Getúlio Vargas –

FGV, ou outro que venha a substituí-lo, de acordo com a conveniência da administração.

13.0 DA FORMA DE PAGAMENTO

13.1 - O pagamento do valor contratado será efetuado pela Secretaria responsável conforme Boletins de Medição, devidamente aprovados pela fiscalização das obras pela Secretaria da Infraestrutura.

13.2 - Os Boletins de Medição conterão as quantidades de serviços e deverão conter a aprovação da Secretaria da Infraestrutura, através do engenheiro responsável pela fiscalização das obras.

13.3 - As faturas correspondentes aos boletins de medição já aprovados, serão aprovadas ou rejeitadas pela autoridade competente e responsável pela obra, e tem o prazo máximo de 05 (cinco) dias úteis para ser reapresentadas.

13.4 - O pagamento da primeira parcela está condicionado, obrigatoriamente, ao cumprimento das condições previstas no Edital de Licitação e Termo Contratual.

13.5 - Qualquer pagamento, somente será efetuado mediante apresentação da respectiva Nota Fiscal emitida em nome da Contratante, acompanhada da Fatura correspondente em 03 (três) vias. Além disso, a partir da 2ª fatura, deverão também ser apresentadas as guias de recolhimento das contribuições devidas ao INSS e ao FGTS, cujo vencimento estabelecido em lei, tenha ocorrido no mês anterior, juntamente com declaração específica prevista nas obrigações da CONTRATADA.

13.6 - Nenhum pagamento isentará a Contratada das responsabilidades contratuais, nem implicará em aprovação definitiva dos serviços executados total ou parcialmente.

13.7 - Ocorrendo atraso no pagamento das faturas, a PMI suportará os mesmos ônus e encargos financeiros exigidos dos seus devedores, nos termos da Lei de Licitações e legislações correlatas.

13.8 - Serão descontados, em cada pagamento a ser realizado, sobre o valor da fatura, os valores decorrentes de indenizações ou de multas eventualmente registrados.

13.9 - No ato do pagamento, a contratada deverá COMPROVAR, mediante apresentação de TODAS as certidões pertinentes, a sua Regularidade Fiscal e Trabalhista, devendo estas, serem entregues na Tesouraria da Prefeitura Municipal de Iraucuba.



PREFEITURA MUNICIPAL DE IRAUCUBA

14.0 DAS SANÇÕES ADMINISTRATIVAS

14.1 - Pela inexecução total ou parcial das obrigações assumidas, garantida a prévia defesa, a Administração poderá aplicar à Contratada, as seguintes sanções:

- a) advertência;
- b) multa:
 - b.1) Multa de 10% (dez por cento) pelo não cumprimento de cláusula ou condição prevista no contrato;
 - b.2) Multa de 0,3% (três décimo por cento) ao dia até o trigésimo dia de atraso, por paralisação dos serviços;
 - b.3) Os valores das multas referidas nestas cláusulas serão descontadas *ex-officio* da **CONTRATADA**, mediante subtração a ser efetuada em qualquer fatura de crédito em seu favor que mantenha junto a Prefeitura Municipal de Irauçuba, independente de notificação ou interpelação judicial ou extrajudicial;
- c) suspensão temporária do direito de participar de licitação e impedimento de contratar com a Administração, pelo prazo de até 2 (dois) anos;
- d) Declaração de inidoneidade para licitar ou contratar com a Administração Pública, enquanto perdurarem os motivos determinantes da punição ou até que a contratante promova sua reabilitação.

15.0 DA RESCISÃO CONTRATUAL

15.1 - O instrumento contratual firmado em decorrência da presente licitação poderá ser rescindido de conformidade com o disposto nos arts. 77 a 80 da Lei Nº. 8.666/93.

15.2 - Na hipótese de ocorrer à rescisão administrativa prevista no art. 79, inciso I, da Lei Nº. 8.666/93, à Contratante são assegurados os direitos previstos no art. 80, incisos I a IV, parágrafos 1º a 4º, da Lei citada.

16.0 DOS RECURSOS ADMINISTRATIVOS

16.1 - Os recursos cabíveis serão processados de acordo com o que estabelece o art. 109 da Lei Nº. 8666/93 e suas alterações.

16.2 - Os recursos deverão ser interpostos mediante petição devidamente arrazoada e subscrita pelo representante legal da recorrente dirigida à Prefeitura Municipal.

16.3 - Os recursos serão protocolados na Prefeitura Municipal de Irauçuba e encaminhados à Comissão de Licitação.

16.4 - As empresas poderão submeter eletronicamente seus termos de recurso, mantendo os moldes anotados ao item 16.2, devidamente assinado em formato pdf, cujo requerimento deverá ser encaminhado nos prazos definidos pela lei para o email: licitacao@iraucuba.ce.gov.br, cujas respostas serão encaminhadas preferencialmente por email e publicizadas ao Portal de Licitações do Tribunal de Contas do Estado do Ceará e afixação no quadro de avisos da Prefeitura Municipal, no item 16 - dos recursos.

17.0 DA DOTAÇÃO ORÇAMENTÁRIA

17.1 - As despesas decorrentes do contrato a ser celebrado com o vencedor, serão consignadas nas seguintes dotações orçamentárias:

UNIDADE GESTORA	DOTAÇÃO ORÇAMENTÁRIA	FONTE DE RECURSO	ELEMENTO DE DESPESA/ SUBELEMENTO
Educação	0604 12 361 0007 1.017	Transferência União (Fonte 1550000000), Próprio (Fonte	4.4.90.51.00/ 4.4.90.51.99



PREFEITURA MUNICIPAL DE IRAUCUBA

		1111000000) e FUNDEB 30% (Fonte 1113000000)	
--	--	---	--

18.0 DA SUBCONTRATAÇÃO DOS SERVIÇOS

18.1 - Será permitida a subcontratação dos serviços, de acordo com as normas previstas nas condições de participação, bem como as regras a seguir aduzidas e incorporadas à lei interna da licitação:

18.1.1 - A subcontratação será admitida, desde que informada formalmente por meio de declaração da empresa que será incorporada ao corpo técnico da licitante, a ser apresentada junto aos documentos de habilitação.

18.1.2 - Neste caso, a atestação técnica do sub-contratado, poderá aderir à da Licitante, que deverá apresentar formal compromisso do sub-contratado de que o mesmo executará a parcela do serviço para a qual ele está fornecendo a atestação técnica.

18.1.3 - A empresa licitante deverá apresentar, ainda, toda a documentação de habilitação da empresa sub-contratada prevista para os serviços junto com a documentação da habilitação dessa licitação, onde deve seguir os mesmos parâmetros e regras exigidos para as demais licitantes.

19.0 - DO RECEBIMENTO E FISCALIZAÇÃO DA OBRA

19.1 - Facilitar a ação da Fiscalização na inspeção das obras/serviços, em qualquer dia ou hora, prestando todas as informações e esclarecimentos solicitados, inclusive de ordem administrativa, bem como os documentos comprobatórios previstos neste Edital.

19.2 - A CONTRATADA é OBRIGADA a Reparar, corrigir, remover, reconstruir ou substituir, total ou parcialmente, às suas expensas, obras/serviços objeto do Contrato em que se verifiquem vícios, defeitos ou incorreções, resultantes de execução irregular, do emprego de materiais ou equipamentos inadequados ou não correspondentes às especificações.

19.3 - A CONTRATADA deverá entregar à Contratante, quando da emissão do termo de Recebimento Provisório das obras/serviços e vinculado ao pagamento da última parcela, as ocorrências correspondentes, registrando todas as alterações e complementações efetuadas no seu Projeto Executivo no decorrer do prazo contratual, observando, obrigatoriamente, as normas de desenho da Contratante.

19.4 - No prazo máximo de até 30 (trinta) dias improrrogáveis contados da emissão do TERMO DE RECEBIMENTO PROVISÓRIO DA OBRA a SECRETARIA DE CONTRATANTE deverá emitir o parecer de conclusão DEFINITIVO da obra, que será reduzido a termo e terá efeito de aceitação total e plena dos serviços prestados pela CONTRATADA.

20.0 DA FISCALIZAÇÃO DOS SERVIÇOS

20.1 - Em atenção ao artigo 67 da Lei Federal Nº. 8.666/93, a execução do presente termo de contrato será fiscalizada pela Secretaria de Infraestrutura através de servidor devidamente designado para tal fim, ao qual manterá anotações e ressalvas acerca da correção ou incorreção da execução dos serviços, determinando o que for necessário à regularização das faltas ou defeitos observados, ao qual compete ainda:

I - Receber provisória e definitivamente o objeto do Contrato, a partir do qual poderá ser realizado o pagamento de que trata a cláusula sétima, ou rejeitá-lo, se executado em desacordo com este Contrato;

II - Ser ouvido nas hipóteses de alteração ou rescisão contratual, apresentando, se for o caso, as justificativas para a tomada dessas providências pela autoridade responsável.

21.0 DAS DISPOSIÇÕES FINAIS



Centro Administrativo – Sede da Secretaria da Administração
Rua Walmar Braga, 507, Centro | Iraucuba-CE | CEP: 62.620-000



licitacao@iraucuba.ce.gov.br



PREFEITURA MUNICIPAL DE IRAUCUBA

21.1 - Reserva-se a Prefeitura Municipal de Irauçuba-CE, o direito de revogar a licitação por razões de interesse público decorrente de fato superveniente devidamente comprovado, pertinente e suficiente para justificar tal conduta, devendo anulá-la no todo ou em parte por ilegalidade, de ofício ou por provocação de terceiros, mediante parecer escrito e devidamente fundamentado, nos termos do art. 49, da Lei N.º 8.666/93;

21.2 - É vedado ao servidor dos órgãos e/ou entidades da Administração Pública Municipal de Irauçuba, Autarquias, Empresas Públicas ou Fundações, instituídas ou mantidas pelo Poder Público Municipal de Irauçuba, participar como licitante, direta ou indiretamente por si, por interposta pessoa, dos procedimentos desta Licitação.

21.3 - A homologação da presente Licitação será feita pela autoridade competente, conforme dispõe o artigo 43, inciso VI, da Lei N.º 8.666 de junho de 1993.

21.4 - A CCL poderá conceder tolerância de até 15 (quinze) minutos de atraso após a hora marcada para o início da licitação.

21.5 - Independentemente de declaração expressa, a apresentação da proposta implica na aceitação plena e total das condições e exigências deste edital de licitação, na veracidade e autenticidade das informações constantes nos documentos apresentados, e, ainda, a inexistência de fato impeditivo à participação da empresa, bem como de que deverá declará-los quando ocorridos durante o certame.

21.6 - Na contagem dos prazos estabelecidos neste edital, excluir-se-á o dia do início e incluir-se-á o do vencimento e considerar-se-ão os dias consecutivos, exceto quando forexplicitamente disposto em contrário. Só se iniciam e vencem os prazos referidos em dia de expediente na Comissão de Licitação.

21.7 - Serão consideradas como não apresentadas às declarações, não assinadas pelo representante legal da empresa ou seu procurador, considerando-se, diante da ausência de assinatura, desclassificada a proposta ou inabilitada a empresa, conforme a fase em que a Declaração deva ser apresentada.

21.8 - A CCL poderá pesquisar, via Internet, ou por quaisquer outros meios legais a situação jurídica e fiscal das licitantes.

21.9 - Os casos omissos e as dúvidas suscitadas com relação a este Edital e seu anexo serão resolvidos pela Comissão Central de Licitação.

21.10 - Para dirimir qualquer controvérsia decorrente deste certame, o Foro competente é o da Comarca de Irauçuba, Estado do Ceará, excluído qualquer outro.

Irauçuba/CE, 26 de novembro de 2021

Manoel Mota Barreto Filho
Secretário da Educação



Centro Administrativo – Sede da Secretaria da Administração
Rua Walmar Braga, 507, Centro | Irauçuba-CE | CEP: 62.620-000



licitacao@iraucuba.ce.gov.br



PREFEITURA MUNICIPAL DE IRAUCUBA

ANEXO I – CONSTRUÇÃO DE QUADRA COBERTA COM VESTIÁRIO – OPÇÃO 220V COM SAPATAS NA ESCOLA MUNICIPAL DE ENSINO FUNDAMENTAL LUCAS FERREIRA, DE RESPONSABILIDADE DA SECRETARIA DA EDUCAÇÃO.

- APRESENTAÇÃO
- MEMORIAL DESCRITIVO
- ESPECIFICAÇÕES TÉCNICA
- ORÇAMENTO BÁSICO
- MEMORIAL DE CALCULO
- CRONOGRAMA FÍSICO - FINANCEIRO
- COMPOSIÇÃO DO BDI/COMPOSIÇÕES DOS ENCARGOS SOCIAIS
- COMPOSIÇÃO DE PREÇOS UNITÁRIOS
- PEÇAS GRÁFICAS
- ART



Centro Administrativo – Sede da Secretaria da Administração
Rua Walmar Braga, 507, Centro | Irauçuba-CE | CEP: 62.620-000



licitacao@iraucuba.ce.gov.br



MEMORIAL DESCRITIVO



Imagem meramente ilustrativa

PROJETO PADRÃO PARA QUADRA ESCOLAR POLIESPORTIVA COBERTA E VESTIÁRIO

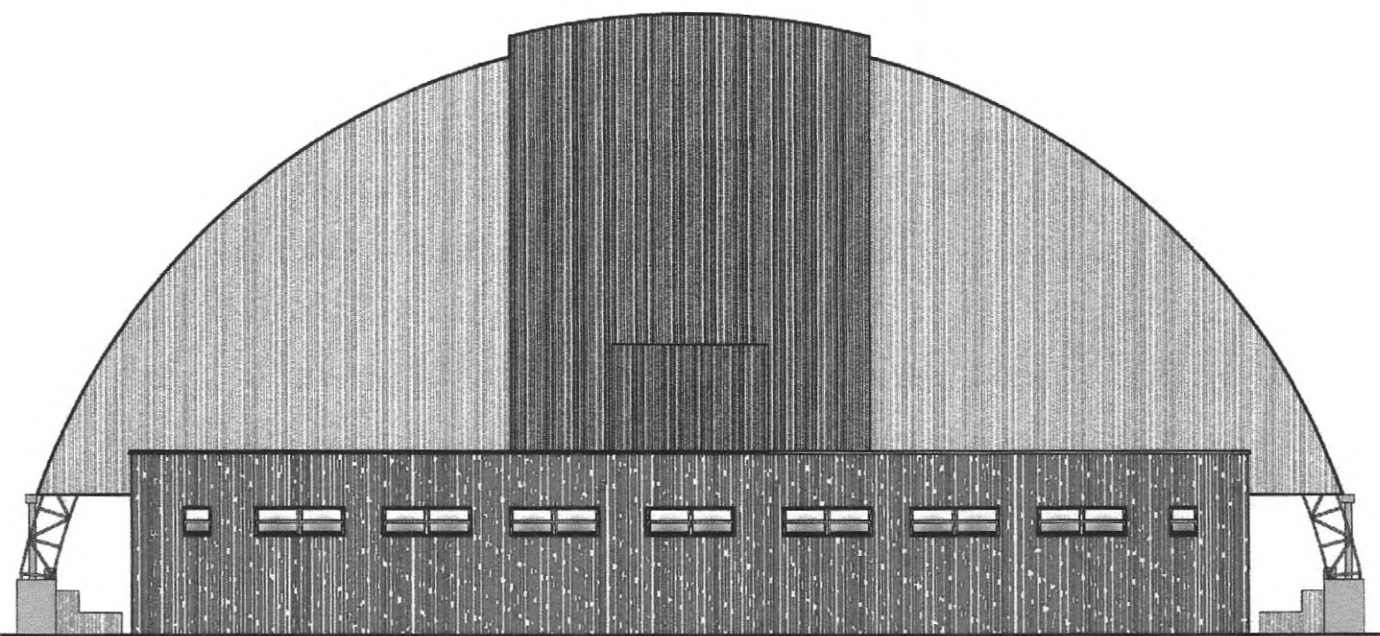

Ministério da Educação
Fundo Nacional de Desenvolvimento da Educação
Coordenação Geral de Infra-Estrutura - CGEST

FNDE
Fundo Nacional
de Desenvolvimento
da Educação





SUMÁRIO

1	INTRODUÇÃO	4
1.1	INTRODUÇÃO	5
1.2	OBJETIVO DO DOCUMENTO	5
2	ARQUITETURA	6
2.1	CONSIDERAÇÕES GERAIS	7
2.2	PARÂMETROS DE IMPLANTAÇÃO	7
2.3	PARÂMETROS FUNCIONAIS E ESTÉTICOS	8
2.4	ESPAÇOS DEFINIDOS E DESCRIÇÃO DOS AMBIENTES	8
2.5	ACESSIBILIDADE	9
2.6	REFERÊNCIAS NORMATIVAS.....	9
3	SISTEMA CONSTRUTIVO	10
3.1	CARACTERIZAÇÃO DO SISTEMA CONSTRUTIVO	11
3.2	VIDA UTIL DO PROJETO	11
3.3	REFERÊNCIAS NORMATIVAS.....	11
4	ELEMENTOS CONSTRUTIVOS	12
4.1	SISTEMA ESTRUTURAL	13
4.1.1	Considerações Gerais	13
4.1.2	Caracterização e Dimensão dos Componentes	13
4.1.3	Sequência de execução	14
4.1.4	Normas Técnicas relacionadas.....	Erro! Indicador não definido.7
4.2	PAREDES OU PAINÉIS DE VEDAÇÃO	188
4.2.1	Alvenaria de Blocos Cerâmicos	188
4.2.2	Vergas e Contra-vergas em concreto	199
4.3	ESTRUTURA DE COBERTURAS	20
4.3.1	Estrutura Metálica	20
4.4	COBERTURAS	233
4.4.1	Telhas Metálicas - onduladas calandradas e planas - aço pré-pintado branco	233
4.5	ESQUADRIAS	244
4.5.1	Esquadrias de Alumínio	244
4.5.2	Portas de Madeira	255



4.6 IMPERMEABILIZAÇÕES	266
4.6.1 Tinta Betuminosa.....	266
4.7 REVESTIMENTOS INTERNOS E EXTERNOS.....	277
4.7.1 Pintura de Superfícies Metálicas.....	277
4.7.2 Paredes externas – Textura ou Grafiato	288
4.7.3 Paredes internas – áreas molhadas	299
4.7.4 Caracterização e Dimensões do Material:	299
4.7.5 Piso em Cerâmica 40x40 cm	299
4.7.6 Piso em Cimento desempenado (calçada)	30
4.7.7 Piso industrial polido (quadra)	31
4.7.8 Forros - PVC.....	33
4.8 LOUÇAS, METAIS E COMPLEMENTOS	33
4.8.1 Louças	333
4.8.2 Metais / Plásticos	333
4.8.3 Bancadas em granito	344
4.8.4 Elementos Metálicos – Alambrados da quadra coberta.....	344
5 HIDRÁULICA	366
5.1 INSTALAÇÕES DE ÁGUA FRIA.....	377
5.1.1 Sistema de Abastecimento	377
5.1.2 Ramal Predial (somente em quadras externas a escola)	377
5.1.3 Reservatório	377
5.1.4 Normas Técnicas relacionadas.....	377
5.2 INSTALAÇÕES DE ESGOTO SANITÁRIO	388
5.2.1 Subsistema de Coleta e Transporte.....	388
5.2.2 Subsistema de Ventilação	399
5.2.3 Materiais e Processos Executivos	429
5.2.4 Solução Individual de Destinação de Esgotos Sanitários.....	42
5.2.5 Normas Técnicas Relacionadas	42
5.3 SISTEMAS DE PROTEÇÃO CONTRA INCÊNDIO.....	43
5.3.1 Normas Técnicas Relacionadas	43
5.4 INSTALAÇÕES DE ÁGUAS PLUVIAIS.....	43
5.4.1 Materiais e Processo Executivo	44
5.4.2 Normas Técnicas Relacionadas	46
6 ELÉTRICA.....	47
6.1 INSTALAÇÕES ELÉTRICAS	48
6.1.1 Materias e Processo Executivo.....	48
6.1.2 Normas Técnicas Relacionadas	51
6.2 INSTALAÇÕES DE SISTEMA DE PROTEÇÃO CONTRA DESCARGAS ATMOSFÉRICAS	52
6.1.1 Materias e Processo Executivo.....	52
6.1.2 Normas Técnicas Relacionadas	53



7	ANEXOS	54
7.1	TABELA DE DIMENSÕES E ÁREAS	55
7.2	TABELA DE REFERENCIA DE CORES E ACABAMENTOS	55
7.3	TABELA DE ESPECIFICAÇÕES DE LOUÇAS E METAIS	56
7.4	TABELA DE ESQUADRIAS DE MADEIRA	5757
7.5	TABELA DE ESQUADRIAS DE ALUMÍNIO	57
7.6	LISTAGEM DE DOCUMENTOS	58
7.6.1	DOCUMENTOS	58
7.6.2	PRODUTOS GRÁFICOS - ARQUITETURA – 08 pranchas	58
7.6.3	PRODUTOS GRÁFICOS - ESTRUTURA – 08 pranchas	58
7.6.4	PRODUTOS GRÁFICOS – HIDRÁULICA – 03 pranchas	59
7.6.5	PRODUTOS GRÁFICOS – ELÉTRICA – 03 pranchas	59



1 INTRODUÇÃO



1.1 INTRODUÇÃO

O presente projeto destina-se à orientação para a construção de uma Quadra Escolar Coberta e Vestiário, a ser implantada nas diversas regiões do Brasil. O Ministério da Educação, através do FNDE presta assistência financeira aos municípios, com caráter suplementar, objetivando a construção e o aparelhamento destas escolas.

1.2 OBJETIVO DO DOCUMENTO

O memorial descritivo, como parte integrante de um projeto básico (pré-executivo), tem a finalidade de caracterizar criteriosamente todos os materiais e componentes envolvidos, bem como toda a sistemática construtiva utilizada. Tal documento relata e define integralmente o projeto básico e suas particularidades.

Constam do presente memorial a descrição dos' elementos constituintes do **projeto arquitetônico**, com suas respectivas sequências executivas e especificações. Constam também do Memorial a citação de leis, normas, decretos, regulamentos, portarias, códigos referentes à construção civil, emitidos por órgãos públicos federais, estaduais e municipais, ou por concessionárias de serviços públicos.



2 ARQUITETURA



2.1 CONSIDERAÇÕES GERAIS

O Projeto Quadra Escolar Coberta e Vestiários visa atender a demanda de espaço para práticas esportivas nas escolas municipais e estaduais. O referido projeto apresenta uma área total de 812,76 m² de cobertura, para implantação em terrenos de 30x41 metros quadrados.

A técnica construtiva adotada é convencional, possibilitando a construção da quadra escolar em qualquer região do Brasil, adotando materiais facilmente encontrados no comércio e não necessitando de mão-de-obra especializada.

As vedações são em alvenaria de tijolo furado revestido e a estrutura de fundações e pilares em concreto armado e arco metálico treliçado. A cobertura será em telha metálica curvada. Para o revestimento do piso, especificou-se cerâmica resistente à abrasão nos vestiários e concreto polido na quadra. O revestimento interno de áreas molhadas com cerâmica facilita a limpeza e visa reduzir os problemas de execução e manutenção. As portas são especificadas em madeira pintada. As esquadrias são do tipo basculante, em alumínio, opção que possibilita regular a ventilação natural.

2.2 PARÂMETROS DE IMPLANTAÇÃO

Para definir a implantação do projeto no terreno a que se destina, devem ser considerados alguns parâmetros indispensáveis ao adequado posicionamento que irá privilegiar a edificação das melhores condições:

- **Características do terreno** - Avaliar dimensões, forma e topografia do terreno, existência de vegetação, mananciais de água e etc;
- **Localização do terreno** - Privilegiar localização próxima a demanda existente, com vias de acesso fácil, evitando localização próxima a zonas industriais, vias de grande tráfego ou zonas de ruído; garantir a relação harmoniosa da construção com o entorno, visando o conforto ambiental dos seus usuários (conforto higrotérmico, visual, acústico, olfativo/qualidade do ar);
- **Adequação da edificação aos parâmetros ambientais** - Adequação térmica, à insolação, permitindo ventilação e iluminação natural adequadas nos ambientes;
- **Adequação ao clima regional** - Considerar as diversas características climáticas em função da cobertura vegetal do terreno, das superfícies de água, dos ventos, do sol e de vários outros elementos que compõem a paisagem, a fim de antecipar futuros problemas relativos ao conforto dos usuários;
- **Características do solo** - Conhecer o tipo de solo presente no terreno possibilitando dimensionar corretamente as fundações para garantir segurança e economia na construção da quadra. Para a escolha correta do tipo de fundação, é necessário conhecer as características mecânicas e de composição do solo, mediante ensaios de pesquisas e sondagem de solo;
- **Topografia** - Fazer o levantamento topográfico do terreno observando atentamente suas características procurando identificar as prováveis influências do relevo sobre a edificação, sobre aspectos de fundações e de escoamento das águas superficiais;
- **Localização da Infraestrutura** - Avaliar a melhor localização da quadra com relação aos alimentadores das redes públicas de água, energia elétrica e esgoto, neste caso, deve-se preservar a salubridade das águas dos mananciais utilizando-se fossas sépticas, quando necessárias, localizadas a uma distância de no mínimo 300m dos mananciais;



- **Orientação da edificação:** buscar a orientação ótima da edificação, atendendo tanto aos requisitos de conforto ambiental e dinâmica de utilização da quadra quanto à minimização da carga térmica e consequente redução do consumo de energia elétrica. A correta orientação deve levar em conta o direcionamento dos ventos favoráveis, considerando-se a temperatura média no verão e inverno característica de cada Município.

2.3 PARÂMETROS FUNCIONAIS E ESTÉTICOS

Para a elaboração do projeto e definição do partido arquitetônico foram condicionantes alguns parâmetros, a seguir relacionados:

- **Programa arquitetônico** - Elaborado com base no número de usuários e nas necessidades operacionais cotidianas básicas;
- **Volumetria do bloco** – Derivada do dimensionamento dos ambientes e da tipologia de coberturas adotada, a volumetria é elemento de identidade visual do projeto;
- **Áreas e proporções dos ambientes internos** – Os ambientes internos foram pensados sob o ponto de vista do usuário;
- **Layout** – O dimensionamento dos ambientes internos foi realizado levando-se em consideração os equipamentos e mobiliário adequados ao bom funcionamento do vestiário;
- **Tipologia das coberturas** – Foi adotada solução de cobertura de arco treliçado metálico. Nos vestiários será utilizado laje impermeabilizada;
- **Esquadrias** – Foram dimensionadas levando em consideração os requisitos mínimos de iluminação e ventilação natural em ambientes escolares. O posicionamento das janelas viabiliza uma ventilação adequada;
- **Elementos arquitetônicos de identidade visual** – Elementos marcantes do partido arquitetônico, como pilares inclinados, volumes, revestimentos e etc. Eles permitem a identificação da tipologia Quadra Coberta com Vestiário;
- **Funcionalidade dos materiais de acabamentos** – Os materiais foram especificados levando em consideração os seus requisitos de uso e aplicação: intensidade e característica do uso, conforto antropodinâmico, exposição a agentes e intempéries;
- **Especificações das cores de acabamentos** – Foram adotadas cores com destaque para a estrutura em amarelo e volumes do vestiários em azul e amarelo;
- **Especificações das louças e metais** – Para a especificação destes foi considerada a tradição, a facilidade de instalação/uso e a existência dos mesmos em várias regiões do país. Foram observadas as características físicas, durabilidade, racionalidade construtiva e facilidade de manutenção.

2.4 ESPAÇOS DEFINIDOS E DESCRIÇÃO DOS AMBIENTES

Quadra Coberta:

- *Quadra poliesportiva com arquibancadas.*

Vestiários:

- *Vestiário 01 com sanitário de PNE;*
- *Vestiário 02 com sanitário de PNE;*
- *Depósito.*